



**REGULAMENT
SPECIFIC**

COMPETIȚIA SPORTIVĂ NAȚIONALĂ

U10 – BabyBaschet

și

U12 – MiniBaschet

CUPRINS

Preambul.....	1
1. Scop	1
2. Organizare	1
3. Legitimare, Înscriere și Validare	2
4. Condiții specifice privind jocul	3
5. Cerințe tehnice (Apărare și atac)	4
6. Introducerea în teren și înlocuirea (schimbarea) jucătorilor	8
7. Sancțiuni.....	9
8. Protecția zonei băncii echipelor.....	9
9. Condiții organizatorice	9
10. Publicitate	9
11. Dispoziții finale	10
Remarcă.....	10

Preambul

Competiția Sportivă Națională (CSN) de Baby și Minibaschet reprezintă o primă experiență în jocul de baschet la nivel național pentru copiii cu vârsta între 6 și 12 ani, competiție care are ca obiective principale atragerea copiilor către baschet, învățarea elementelor de bază din jocul de baschet, inițierea acestora în ceea ce privește regulile de bază ale jocului de baschet și îndrumarea în vederea participării la campionatele naționale organizate de către FR Baschet. La aceste categorii regulile sunt adaptate la abilitățile psihomotrice specifice vârstelor copiilor și modificate pentru ca toți copiii să aibă șanse maxime de a fi implicați în joc, dar în același timp jocul cu mingea să fie o plăcere.

Victoria nu trebuie să fie obiectivul fundamental, dar se urmărește competitivitatea între copii, cu rol în dezvoltarea instinctelor individuale și relaționarea în mod organizat în cadrul unei echipe. Jucătorii trebuie să învețe să fie buni sportivi, să respecte regulile jocului, arbitrii, echipa adversă și pe cei care îi susțin de pe marginea terenului. Mai presus de toate, accentul ar trebui să fie pus pe plăcerea de a juca baschet și pe participarea sa în campionatele naționale !

Pentru a-i determina să joace baschet cu pasiune, „conducătorul echipei”, adică antrenorul sau profesorul, trebuie mai întâi să participe el însuși cu plăcere, să fie înțelegător și să ajute copii să se simtă bine deoarece:

- se joacă cu prietenii;
- sunt activi și învață lucruri noi.

Ca urmare, în cadrul acestei competiții regulile sunt simple:

- a) jocul se desfășoară doar în zona marcată a terenului;
- b) driblingul se face cu o mână,
- c) numărul de driblinguri poate fi limitat pentru a accentua pasarea mingei,
- d) apărarea se face doar la adversarul care a fost indicat de către conducătorul echipei,
- e) apărătorii nu au voie să ia mingea de la un alt jucător pentru a accentua anticiparea și interpretarea paselor,
- f) aruncarea mingii la coș și înscrierea, etc.

Jocul trebuie să se desfășoare într-un mod liniștit și relaxat, siguranța fizică și emoțională fiind cea mai mare preocupare. Copiii trebuie să facă propriile descoperiri mai degrabă „intuitive”, decât „impuse” într-o manieră repetitivă sau monotonă de către conducătorul jocului.

Deși la sfârșitul jocului va exista o echipă câștigătoare, accentul general nu ar trebui să fie pus pe victorie sau scor, ci pe bucurie și dezvoltarea de noi abilități, atitudini și comportamente.

La această vârstă, predarea analitică a fundamentelor baschetului ar trebui evitată cu orice preț, iar în schimb, accentul trebuie pus pe jocuri care implică abilități precum: alergare, sărituri, schimbarea direcției, aruncare și prindere etc.

Atragerea copiilor către baschet prin organizarea acestei competiții sportive naționale permite antrenorilor din cluburi/asociații sportive de stat și/sau private afiliate FR Baschet să facă selecția viitorilor baschetbaliști care să fie educați și formați pentru participarea în cadrul campionatelor naționale și competițiilor internaționale.

Regulamentul FIBA pentru baby și minibaschet se aplică echipelor care joacă la nivelul tuturor copiilor/ vârstelor, echipele înscriindu-se voluntar.

1. Scop

1.1. Prezentul regulament stabilește modul de organizare, desfășurare și omologare al rezultatelor jocurilor din cadrul Competiției Sportive Naționale (CSN) la categoriile U10 și U12, masculin, feminin și mixt. În urma desfășurării competiției se desemnează echipa câștigătoare a grupei în care participă.

2. Organizare

2.1. Competiția sportivă națională este organizată de către Federația Română de Baschet (FR Baschet) conform prezentului Regulament, care prevede regulile minime ce trebuie respectate de către fiecare din participanți.

2.2. Competiția se desfășoară în baze sportive, în conformitate cu condițiile minimale prevăzute de ROBSB pentru jocul de baschet la categoria U10 și U12. Locația este stabilită și comunicată participanților de către FR Baschet prin Departamentul Eligibilitate-Competiții, prin publicarea pe pagina web oficială, www.frbaschet.ro.

2.3. De regulă, competiția se desfășoară în lunile iunie și iulie, la începutul vacanței de vară, sub formă de turneu, într-o perioadă care este menționată în Anexa 1 la prezentul regulament și care anual va suporta modificări în funcție de Calendarul școlar emis de Ministerul Educației, datele fiind stabilite de către FR Baschet.

2.4. Înaintea începerii competiția sportivă națională se va constitui o Comisie de Validare, iar pe durata competiției se constituie Comisia Tehnică.

2.5. Comisia Tehnică este formată din 5 – 7 membri, iar deciziile luate pe durata competiției trebuie validate prin vot de 2/3 din membrii săi și devin executorii pentru echipele participante, fără posibilitatea de a fi atacate ulterior pe altă cale.

3. Legitimare, Înscriere și Validare

3.1. În cadrul CSN se pot înscrie:

- a) echipe din cadrul structurilor sportive afiliate FR Baschet;
- b) echipe din cadrul structurilor sportive neafiliate (asociații sportive școlare/ cluburi, respectiv ale unităților de învățământ preuniversitar, palate ale copiilor/ București);
- c) echipe care provin din unitățile de învățământ preuniversitar și care își/și-au înregistrat/înregistrat participarea la competițiile și concursurile/ festivalurile de baschet și în calendarul Inspectoratului Școlar Județean, respectiv al Municipiului București de care aparțin.

3.2. Înscrierea echipelor se realizează cu respectarea normelor impuse în condițiile prezentului regulament și al recomandărilor FR Baschet specifice categoriilor de vârstă prezente la competiție.

3.3. Înscrierile se efectuează în perioada/perioadele menționate în Anexa 1 la prezentul regulament.

3.4. Documentele de înscriere sunt parte a Anexei 1 la prezentul regulament și pot fi modificate doar în conformitate cu deciziile Consiliului Director. Acestea sunt transmise de către conducătorul echipei.

3.5. Responsabilitatea înscrierii unei echipe, pe baza documentelor completate corect, integral și transmise de către coordonatorul echipei, este a Comisiei de Validare.

3.6. Legitimarea copiilor din cadrul echipelor structurilor neafiliate FR Baschet și a unităților de învățământ preuniversitar se efectuează de către FR Baschet în conformitate cu prevederile din Anexa 1 a prezentului regulament.

3.7. În CSN, echipele înscrise conform art. 3.1. lit. a), sunt repartizate în două categorii, după cum urmează:

3.7.1. Categoria U10 (6 – 10 ani)

3.7.2. Categoria U12:

- a) începători
- b) avansați (conform cu criteriile stabilite la art. 3.10.)

3.8. În CSN, echipele înscrise conform art. 3.1. lit. b) și c), pot fi repartizate în maxim două categorii cu respectarea art. 3.7. , în funcție de numărul de echipe înscrise.

3.9. Echipele pot fi și mixte, la masculin, când au în componență **minim 2** (două) - **maxim 4** (patru) fete care sunt înscrise pe foaia de joc (**L12**), după cum urmează:

- a) în CSN U10,
- b) în CSN U12, la categoria începători.

3.10. Pentru echipele înscrise conform art. 3.1. lit. a), CSN U12 va fi împărțită în cele două categorii de la art. 3.7.2. în funcție de numărul echipelor înscrise și de nivelul declarat de conducătorul echipei (vârstă jucător, legitimat FR Baschet și cu experiență acumulată în jocuri la diferite competiții

acreditate de FR Baschet timp de minim 1 an).

3.11. Echipele sunt conduse de către un conducător de echipă (antrenor). În prezentul regulament al CSN mențiunea „conducătorul echipei” în text face referire la orice persoană care respectă următoarele:

- a) posesori de carnet de antrenor cu viza anuală valabilă și angajament la clubul pe care îl reprezintă.
- b) antrenori care prezintă adeverință de student, licență/masterat, care se finalizează cu obținerea carnetului de antrenor la facultăți de profil / adeverință CNFPA / adeverință IKG / adeverință alte cursuri de formare profesională autorizate.
- c) pentru echipele școlare, se acceptă și profesori de educație fizică, fără carnet de antrenor

3.12. Conducătorul echipei conduce o singură echipă în cursul unei perioade competiționale, masculin, feminin sau mixt.

3.13. Ședința de validare este organizată în ziua premergătoare începerii competiției, în locația și la ora stabilită de Departamentul de Eligibilitate-Competiții.

3.14. Taxa de participare se stabilește de către FR Baschet și face parte din Anexa 1 la prezentul regulament.

3.14. Validarea pentru joc a unui sportiv pe baza Listei jucătorilor și însoțitorilor (L14), a unui conducător al echipei sau însoțitor, este realizată de către arbitru conform criteriilor menționate în Anexa 1 la prezentul Regulament.

4. Condiții specifice privind jocul

4.1. În cadrul CSN U10 și U12, jocurile se vor disputa având ora de începere în intervalul orar 08.00 – 20:00.

4.2. Jocurile se desfășoară exclusiv după programul stabilit de către Departamentul Eligibilitate-Competiții. Programul jocurilor va fi comunicat ulterior ședinței de validare.

4.3. Se vor disputa maxim 2 meciuri/ zi/ echipă. Între orele de începere a meciurilor programate pe echipă/ zi trebuie să fie un minim de 3 ore (de la ora de încheiere a primului meci până la ora de începere a următorului meci).

4.4. În cadrul CSN, jocul se desfășoară în 4 perioade (I – IV) împărțite în 2 reprize. Cele două reprize au câte 20 de minute fiecare, cu o pauză de 5 minute între ele. Fiecare repriză este împărțită în 2 perioade a câte 10 minute. Între perioade este o pauză (un interval) de 1 minut. Durata unei perioade de prelungire este de 5 minute, cu respectarea întreruperii timpului de joc din perioada a IV-a.

4.5. Un jucător, pe parcursul meciului, trebuie să joace minim 1 perioadă integrală la decizia conducătorului echipei.

4.6. În perioada a IV-a, echipa este formată din 5 jucători la alegerea conducătorului echipei. Celor 5 jucători li se aplică prevederile art. 6.3.1. și 6.3.2., putând fi înlocuiți în orice moment al perioadei a IV-a.

4.7. În cadrul CSN U10, se introduce linia de aruncări libere de la distanța de 4.30 m față de la linia de fund a terenului.

4.8. În cadrul CSN se introduce „aruncarea la coș cu valoare de 3 puncte” pentru ambele categorii (U10 și U12), conform celor menționate la art. 4.3. din Anexa 1.

4.9. Pe parcursul jocului, timpul de joc va fi întrerupt după cum urmează:

4.9.1. În timpul „time-out” -urilor pe toată perioada de desfășurare a jocului (1 time-out de 1 minut / perioadă);

4.9.2. În cazul apariției accidentărilor care necesită îngrijiri medicale sau înlocuire, pe toată durata jocului;

4.9.3. În perioada a IV-a, în cazul semnalizării de către arbitri a unei greșeli ce are ca rezultat

aruncări libere;

4.9.4. În perioada a IV-a, în ultimele două (2) minute de joc, conform prevederilor ROJB;

4.9.5. În perioadele de prelungire, timpul de joc se va opri în ultimele două (2) minute de joc ale fiecărei perioade de prelungiri;

4.9.6. Atunci când arbitrul decide să discute cu jucătorii pentru a le explica greșelile și oferi indicațiile necesare respectării regulamentului de joc.

4.10. În timpul pauzei dintre cele două reprize (după a II-a perioadă), fiecare jucător înscris pe foaia de joc aruncă o aruncare liberă care se înscrie pe foaia de joc ca și punct dacă mingea intră în coș, la rezultatul perioadei a II-a.

4.11. Numărul de aruncări pentru fiecare echipă este egal cu numărul maxim de jucători înregistrați de una din echipe pe foaia de joc. În cazul în care o echipă are un număr mai mic de jucători, atunci completarea cu numărul maxim de aruncări libere se face prin alegerea de către conducătorul echipei adverse a câte unui jucător pentru fiecare aruncare liberă.

4.12. În cazul în care o echipă acumulează un număr de 4 faulturi de echipă în perioada a IV-a, pentru orice fault comis de un jucător aflat în apărare, se vor executa două (2) aruncări libere.

4.13. Repunerea mingiei din afara terenului se realizează de către jucător, fără ca mingea să fie înmănată arbitrului.

5. Cerințe tehnice (Apărare și atac)

5.1. Apărarea om la om este obligatorie pe întreaga perioadă a jocului, „marcajul” reprezentând poziționarea și deplasarea permanentă a jucătorului apărător lângă atacantul direct (la un braț distanță), în sensul apărării coșului și al împiedicării primirii, mânăuirii sau aruncării mingii de către atacantul direct.



5.2. În apărare, nu sunt permise:

5.2.1. apărarea „zonă” – dispunerea voluntară a minim 2 sau mai mulți jucători aflați în faza de apărare astfel încât aceștia nu sunt preocupați în a face marcaj atacantului direct și urmăresc doar să apere zona de teren în care se află sau o zonă stabilită anterior (spre exemplu, zona de restricție).



APĂRARE ZONĂ - exemplu de AȘA NU !

5.2.2. „capcana” – dispunerea voluntară a minim doi (2) apărători, care se apară la un singur atacant (cu sau fără minge ori din repunere).

CAPCANA - exemplu de AȘA NU !

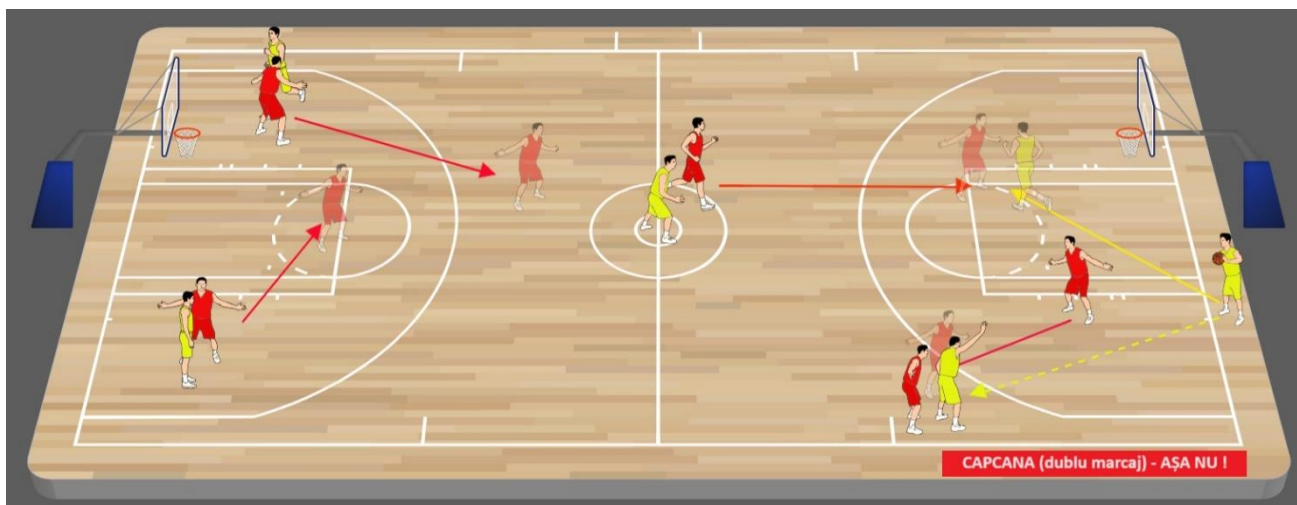

CAPCANA - exemplu de AȘA NU !

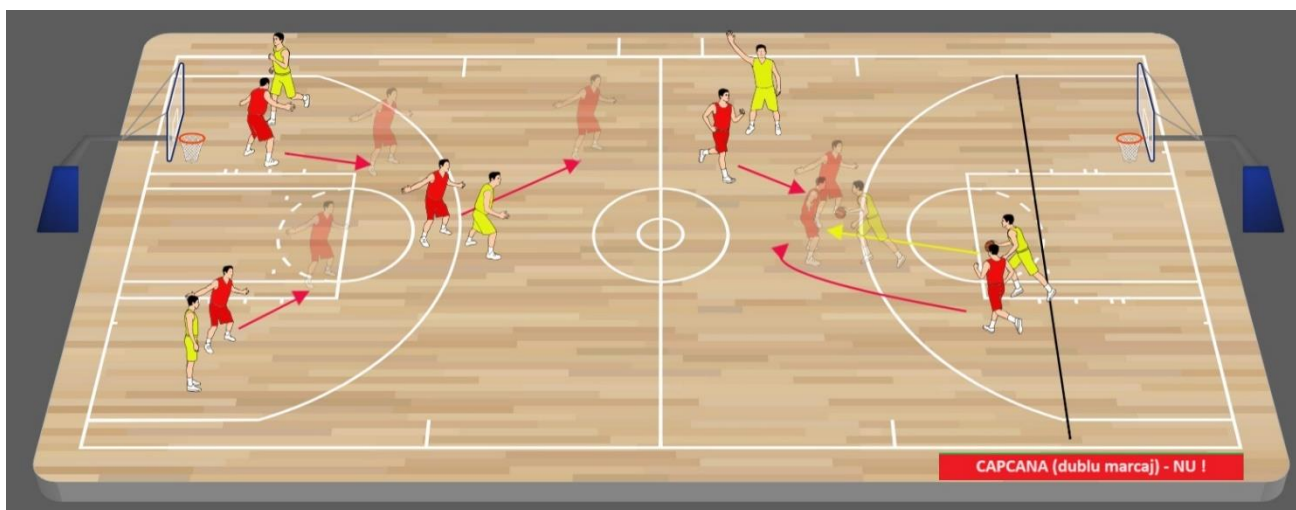

5.3. În atac, nu este permisă:

5.3.1. dispunerea în mod voit și repetat a jucătorilor pe teren astfel încât aceștia să nu reprezinte, prin poziție sau mișcare, un pericol permanent pentru adversarul direct și coșul advers, în sensul respectării spiritului și principiilor jocului.

ATAC – exemplu de AȘA NU !



ATAC – exemplu de AȘA DA !



5.3.2. poziționarea și deplasarea intenționată a unui jucător fără minge aflat în atac astfel încât să împiedice sau să limiteze acțiunile jucătorului aflat în apărare care are ca adversar direct posesorul de minge (blocaj la om cu minge) și/sau jucătorul aflat în atac fără minge (blocaj la om fără minge).

Blocaj la om cu minge
exemplu AȘA NU !



Blocaj la om fără minge
exemplu AȘA NU !

5.3.3. efectuarea "hand-off" - preluarea mingiei direct din mâna jucătorului, iar acesta prin poziționarea sa împiedică sau limitează acțiunile jucătorului aflat în apărare la jucătorul aflat în atac care preia mingea.

"HAND-OFF"
exemplu AȘA NU !



5.4. În apărare este permis schimbul de oameni între 2 apărători - „ajutorul” (fără ”capcană”) -, prin închiderea drumului atacantului cu minge de către apărătorul cel mai apropiat, doar în condițiile în care apărătorul acestuia este depășit. Apărătorul depășit de atacantul cu minge va prelua atacantul fără minge rămas liber.

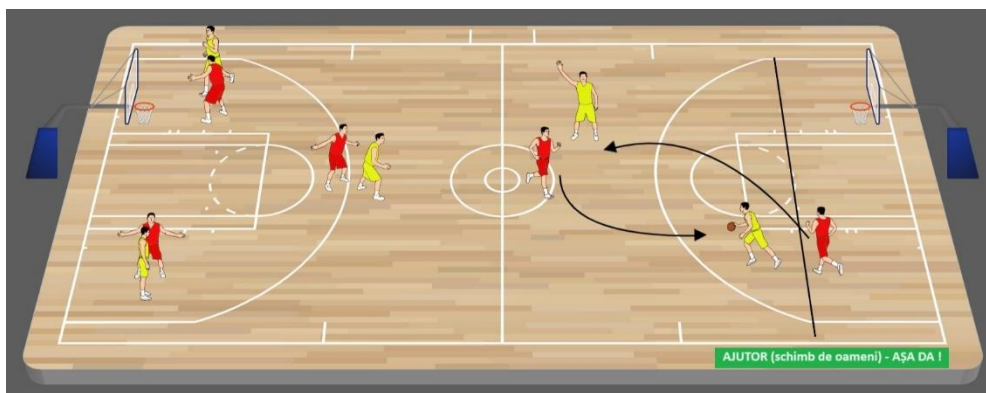

AJUTOR
exemplu AȘA DA !



AJUTOR
exemplu AȘA NU !

5.5. În cazul unei aruncări la coș, pe perioada dintre eliberarea mingiei către coș de către jucătorul aflat în atac și **recuperarea** acesteia de către orice alt jucător prezent pe teren (aflat în atac sau apărare) indiferent că mingea atinge sau nu instalația, **este permisă aglomerarea zonei de restricție**, fără să fie considerată apărare zonă, în următoarele condiții:



5.5.1. când mingea este recuperată de jucătorul aflat în atac, în interiorul sau exteriorul zonei de restricție, iar acesta decide să **arunce imediat** la coș, **este permisă aglomerarea**



5.5.2. când mingea este recuperată de jucătorul aflat în atac, iar acesta **decide să paseze în interiorul** zonei de restricție (spațiul de 3 secunde), indiferent dacă al său coleg decide să arunce la coș imediat sau nu, **este permisă aglomerarea**



5.5.4. când mingea este recuperată de jucătorul aflat în atac, iar acesta **decide să paseze în exteriorul** zonei de restricție, **nu este permisă aglomerarea**, echipa aflată în apărare având obligația să **revină în apărare om la om**



5.5.5. când mingea este recuperată de jucătorul aflat în atac, iar acesta **decide să paseze în interiorul** zonei de restricție (spațiul de 3 secunde), iar **jucătorul primitor decide la rândul său să paseze în afara** zonei de restricție, **nu este permisă aglomerarea**, echipa aflată în apărare având obligația să **revină la apărarea om la om**



5.5.6. când mingea este recuperată de un jucător aflat în apărare și din acel moment echipa sa se află în atac prin controlul mingiei, **nu este permisă aglomerarea**, iar echipa care a trecut în faza de apărare are obligația ca imediat să intre în apărare om la om



5.6. În caz de abatere tehnică, arbitrul oprește jocul și atenționează jucătorii privind obligativitatea apărării om la om.

5.7. Nerespectarea cerințelor tehnice de către jucători sau conducătorii echipelor va fi sesizată de arbitru în timpul jocului, ori de câte ori este necesar. Arbitrul avertizează/ sancționează nerespectarea prezentului regulament, **în fiecare perioadă**, după cum urmează:

a) la prima abatere îl va sancționa cu avertisment verbal;

b) începând cu a doua abatere îl va sancționa cu **greșeală tehnică specială** (reprezentând o (1) aruncare liberă și posesia mingiei pentru echipa adversă, fără a fi notată pe foaia de joc la rubrica conducătorului echipei).



5.8. Arbitrul va consemna pe spatele foii oficiale de joc greșelile tehnice speciale acordate (atac/apărare) pentru nerespectarea cerințelor tehnice privind apărarea și/ sau atacul.

5.9. Analiza situațiilor consemnate pe foaia de joc va fi realizată de către Comisia Tehnică, conform regulamentelor FR Baschet.

6. Introducerea în teren și înlocuirea (schimbarea) jucătorilor

6.1. O echipă se poate prezenta la începutul jocului cu minim 9 jucători.

6.2. Introducerea în teren a jucătorilor se va efectua în conformitate cu numărul de sportivi cu care echipa se prezintă la joc:

6.2.1. cu 12 jucători

- în perioada a I-a intră 5 jucători la alegerea conducătorului echipei, cu respectarea art. 4.5.
- în perioada a II-a intră 5 jucători la alegerea conducătorului echipei, cu respectarea art. 4.5.
- în perioada a III-a intră:
 - 2 jucători la alegerea conducătorului echipei, cu respectarea art. 4.5.,
 - 3 jucători la alegerea conducătorului echipei.
- în perioada a IV-a intră 5 jucători la alegerea conducătorului echipei

6.2.2. cu 11 jucători

- în perioada a I-a intră 5 jucători la alegerea conducătorului echipei, cu respectarea art. 4.5.
- în perioada a II-a intră 5 jucători la alegerea conducătorului echipei, cu respectarea art. 4.5.
- în perioada a III-a intră:
 - 1 jucător la alegerea conducătorului echipei, conform art. 4.5.
 - 1 jucător la alegerea conducătorului echipei adverse

- 3 jucători la alegerea conducătorului echipei
- d) în perioada a IV-a intră 5 jucători la alegerea conducătorului echipei

6.2.3. cu 10 jucători

- a) în perioada a I-a intră 5 jucători la alegerea conducătorului echipei, cu respectarea art. 4.5.
- b) în perioada a II-a intră 5 jucători la alegerea conducătorului echipei, cu respectarea art. 4.5.
- c) în perioada a III-a intră:
- 2 jucători la alegerea conducătorului echipei adverse
 - 3 jucători la alegerea conducătorului echipei
- d) în perioada a IV-a intră 5 jucători la alegerea conducătorului echipei

6.2.4. cu 9 jucători

- a) în perioada a I-a intră 5 jucători la alegerea conducătorului echipei, cu respectarea art. 4.5.
- b) în perioada a II-a intră:
- 4 jucători la alegerea conducătorului echipei, cu respectarea art. 4.5.
 - 1 jucător la alegerea conducătorului echipei adverse
- c) în perioada a III-a intră:
- 2 jucători la alegerea conducătorului echipei adverse
 - 3 jucători la alegerea conducătorului echipei
- d) în perioada a IV-a intră 5 jucători la alegerea conducătorului echipei

6.3. Înlocuirea (schimbarea) unui jucător se realizează cu menținerea regulilor de la art. 4.5. și 4.6. din prezentul regulament, după cum urmează:

6.3.1. un număr nelimitat de înlocuiri (schimbări) în perioada a IV-a, la decizia conducătorului echipei.

6.3.2. nu se consideră înlocuiri (schimbări) cele prevăzute la art. 6.2.

6.3.3. doar în primele 3 perioade (pentru jucătorii care se află sub incidența art. 4.5.), orice alt caz extraordinar (accidentare, eliminare din teren, altele), indiferent de numărul de sportivi ați de joc ai echipei în cauză, jucătorii sunt înlocuiți de către conducătorul echipei adverse (în prezența conducătorului echipei), fără a se înregistra ca și timp de joc prevăzut la art. 4.5. pentru jucătorul intrat în teren.

7. Sancțiuni

7.1. Pentru nerespectarea prevederilor acestui regulament, se vor aplica sancțiunile prevăzute în prezentul regulament, Anexa 1 a acestuia și ROJB.

8. Protecția zonei băncii echipelor

8.1. În zona băncilor celor două echipe participante la joc, este interzis accesul altor persoane decât cele înscrise pe Lista jucătorilor și însoțitorilor echipei (L14).

9. Condiții organizatorice

9.1. FR Baschet asigură asistența medicală calificată (salvare), și pază/ securitate, conform legii, pe toată perioada de desfășurare a competiției și cu cel puțin 20 de minute înainte de începerea jocului.

9.2. Fiecare conducător de echipă este responsabil pentru comportamentul tuturor membrilor acesteia (jucători, părinți, însoțitori, etc), precum și al supporterilor săi, în așa fel încât jocul să se desfășoare în condiții de fair play, cu respectarea imaginii de grup și/ sau individuală a FR Baschet.

9.3. Respectarea regulilor de deplasare, fair-play, utilizarea datelor cu caracter personal intră în atribuțiile conducătorului de echipă care va semna cu fiecare membru al echipei și tutorele legal al acestuia un Acord de participare, conform modelului din Anexa 4.

10. Publicitate

10.1. Participarea sportivilor și conducătorilor echipelor la activitățile cultural-educative organizate de în cadrul Competiției Sportive Naționale este obligatorie.

10.2. Nu este admisă publicitatea pentru țigări, produse alcoolice și/ sau orice produse dăunătoare vieții sau sportului.

10.3. Este permisă publicitatea pe echipamentul de joc (tricouri, sorturi). Poziționarea trebuie să nu distorsioneze culoarea echipamentului și să nu facă greu vizibile sau invizibile numerele.

11. Dispoziții finale

11.1. Nimeni nu poate invoca în apărarea sa necunoașterea sau interpretarea greșită a prevederilor prezentului regulament și a anexelor sale.

11.2. Toți participanții la Competiția Sportivă Națională sunt obligați să respecte și aplice întocmai Codul de conduită, etică și integritate FR Baschet, respectiv Regulamentul Comisiei de Disciplină, documente publicate pe pagina oficială a FR Baschet.

11.3. Prevederile din Anexele la prezentul regulament se aplică tuturor, fără excepție, și au caracter obligatoriu pentru toți participanții la competiție.

11.4. În situații speciale, neprevăzute de acest regulament, se vor aplica deciziile Consiliului Director.

11.5. Modificările la Anexele prezentului regulament se pot efectua de către Departamentul Eligibilitate-Competiții al FR Baschet, în mod justificat cu cel puțin 30 de zile înainte de începerea competiției sportive naționale U10 și U12, iar modificările sunt publicate în termen de 5 zile pe pagina web oficială a federației.

Remarcă

În cuprinsul prezentului Regulament specific, toate referirile făcute la un singur gen includ toate genurile, iar referirile la singular includ pluralul și invers, după cum rezultă din context.

Prezentul Regulament a fost aprobat de Consiliul Director în data de



Norme de aplicare
ale
Regulamentului Specific al
Competițiilor Sportive Naționale
categoria U10 și U12

Art. 1. Condiții de participare

- 1.1. Pentru ediția din anul 2024, condițiile de vârstă ale participanților sunt:
 - Pentru categoria U10, copii născuți în anul 2014 și mai mici, dar nu mai mici de anul 2018.
 - Pentru categoria U12, copii născuți în anul 2012 și mai mici, dar nu mai mici de anul 2016.
- 1.2. Perioadele de desfășurare a competițiilor sportive naționale, sunt:
 - a) pentru BabyBaschet
21 iunie 2024 - 27 iunie 2024
 - b) pentru MiniBaschet (avansați și începători)
28 iunie 2024 - 04 iulie 2024
- 1.3. Perioada de transfer este:
20 mai – 31 mai 2024 (inclusiv)
- 1.4. Înscrierea unei echipe se realizează până la data de 17.06.2024 (inclusiv).
- 1.5. Taxa de participare:
 - Perioada I de înscriere este până la data de 05.05.2024, cu taxă înscriere 800 lei
 - Perioada II de înscriere este 06.05.2024 – 01.06.2024, cu taxă înscriere 1000 lei
 - Perioada III de înscriere este 02.06.2024 – 17.06.2024, cu taxă înscriere 1200 lei
- 1.6. Verificarea componenței echipei se realizează prin transmiterea documentului L14 (în format excel) conform art. 1.8. sau 1.9. din prezenta anexă, până la data de 14.06.2024, către Departamentul Eligibilitate-Competiții la adresa de e-mail competitii@frbaschet.ro.
- 1.7. Validarea echipelor se realizează în data de 21 iunie 2024, respectiv 28 iunie 2024, la Hotel Forum într-un interval orar ce va fi anunțat ulterior pe pagina web oficială a FR Baschet. Listele cu echipele validate pe fiecare categorie se publică pe pagina web oficială a federației și este actualizată în permanență de către Departamentul Eligibilitate-Competiții.
- 1.8. Validarea jucătorilor pentru structurile afiliate FR Baschet, pentru ediția din 2024, se realizează de către Comisia de Validare, prin prezentarea următoarelor documente:
 - Legitimația FR Baschet (pentru structurile afiliate FR Baschet) având viza anuala 2023/2024 și viza medicala individuala, aplicata la o clinica de medicina sportiva cu mențiunea de la data / pana la data
 - Lista jucătorilor și însoțitorilor (L14), în format excelPentru validarea antrenorilor: carnetul/ele de antrenor/i cu angajament/e și viza/e anuala/e pentru sezonul 2023-2024. In cazul in care nu au carnet de antrenor, trebuie sa prezinte adeverințe student licență/masterat, care se finalizează cu obținerea carnetului de antrenor la facultăți de profil / adeverința CNFPA / adeverința IKG / adeverință alte cursuri de formare profesională autorizate.
- 1.9. Validarea jucătorilor pentru structurile neafiliate și unitățile de învățământ preuniversitar, pentru ediția din

2024, se realizează de către Comisia de Validare, prin prezentarea următoarelor documente:

- Carnetul de note al elevului, în original sau copie xerox (color),
- Copie după Certificat de Naștere sau copie (color) după Pașaport
- Lista (L14 – conform model publicat pe pagina FR Baschet) cu copiii care participă la CSN (nume/prenume, CNP, viza medicală - viza medicală individuală eliberată de o instituție cu specialitate de medicină sportivă, cu mențiunea de la data/ până la data), sub semnătura conducătorului echipei și ștampila (după caz) a unității de învățământ preuniversitar / structură sportivă neafiliată

Pentru validarea conducătorilor/ însoțitorilor echipei se prezintă documentele (în copie color) prin care să se ateste calitatea de coordonator/ însoțitor, conform criteriilor menționate la art. 3.11. și 3.12. din regulamentul specific.

1.10. Sistemul competițional este stabilit în funcție de numărul echipelor înscrise și se va decide de către Departamentul Eligibilitate-Competiții.

Repartizarea echipelor în grupe va fi realizată prin tragere la sorți.

Sistemul competițional va fi comunicat participanților, respectiv publicat cu celeritate după terminarea înscrierilor, cu cel mult 48 de ore înainte de începerea competiției.

Art. 2. Baby și Mini-baschet – scurtă prezentare

2.1. Jocul de Baby-baschet (U10) și Mini-baschet (U12) se desfășoară pe terenul de joc, între 2 echipe a câte 5 copii fiecare, având pe bancă un număr minim de 9 și maxim 12 jucători (cu înlocuitori).

Art. 3. Dimensiunile terenului

3.1. Terenul de joc este o suprafață plană, lipsită de obstacole.

3.2. Pentru categoria U10:

3.2.1. Dimensiunea standard de 28 m lungime și 15 m lățime.

3.2.2. Dimensiunea terenului poate fi mai mică, ținând cont că variația trebuie să fie proporțională între 26 – 28 m lungime/ 14 – 15 m lățime.

3.2.3. Ca o excepție de la dimensiunile standard ale unui teren de baschet, se pot desfășura jocurile și perpendicular pe terenul de joc, stabilind astfel pe cele 2 jumătăți ale terenului de joc, posibilitatea de a juca pe 2 terenuri de dimensiuni reduse, cu o lungime între 14 m – 15 m și lățime între 8 m și 12 m.

3.3. Pentru categoria U12:

3.3.1. Dimensiunea standard de 28 m lungime și 15 m lățime.

3.3.2. Dimensiunea terenului poate fi mai mică, ținând cont că variația trebuie să fie proporțională între 26 – 28 m lungime / 14– 15 m lățime.

Art. 4. Liniile terenului

4.1. În funcție de posibilitățile organizatorice, dimensiunea terenului trebuie să respecte proporția de 26 - 28 m / 14 - 25 m.

4.2. Linia de aruncări libere:

a) pentru categoria U10, se aruncă la coș de la o distanță de 4.30 m de linia de fund a terenului (conform fig. 1).

b) pentru categoria U12, se aruncă la coș de la nivelul liniei de aruncări libere (5.80 m).

4.3. Zona de aruncări de 3 puncte se află:

4.3.1. în exteriorul zonei de restricție (spațiul de 3 secunde) pentru **categoria U10**

a) sunt considerate aruncări la coș cu valoare de 3 puncte, acele aruncări **precedate de o oprire într-un timp sau doi timpi**, executate **în exteriorul zonei de restricție** (spațiul de 3 secunde), dar nu mai departe de **interiorul semicercului** aflat la 6.75 m

Aruncare 3p
exemplu de AȘA DA !



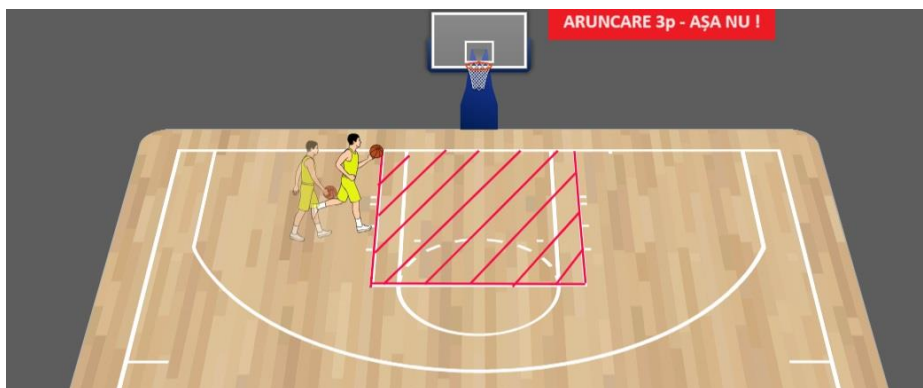

Aruncare 3p
exemplu de AȘA NU !

b) sunt considerate aruncări la coș cu valoare de 3 puncte, **orice aruncare la coș executată din exteriorul semicercului** aflat la 6.75 m.

4.3.2. în exteriorul semicercului aflat la 6.75 m, pentru categoria U12

Art. 5. Echipamentul tehnic

5.1. Echipamentul necesar pentru desfășurarea jocului:

- panouri montate pe suporturi; se recomandă panouri mobile (pe roți) cu contragreutate.
- fiecare panou trebuie să fie o suprafață plată și dură, din lemn tare sau din material transparent.

5.2. Coșurile de baschet cuprind inelele și plasele. Fiecare dintre ele trebuie montate pentru:

- categoria de U10, la 2.60 metri înălțime față de sol.
- categoria de U12, la 2.80 metri înălțime față de sol.

5.3. Mingea de baschet.

5.3.1. La ambele categorii copiii de 6 - 12 ani joacă o minge numărul 5, cu o circumferință de 66 - 73 cm și greutatea cuprinsă între 450 - 500 grame.

Art. 6. Echipamentul de joc

6.1. Toți membrii unei echipe trebuie să poarte echipament de aceeași culoare. Tricourile/ Maieurile trebuie să aibă imprimare numerele atât pe față cât și pe spate. Echipa poate folosi pe echipament orice număr, dar cu maxim două cifre.

Art. 7. Conducătorii echipelor

7.1. Conduc de pe marginea terenului, oferă indicații, sfătuiesc membrii echipei într-o manieră calmă, prietenoasă, constructivă, încurajatoare și liniștită.

7.2. Limbajul și tonul folosit de conducătorii echipelor pentru a se adresa copiilor, oficialilor sau spectatorilor trebuie să fie civilizată și să respecte norme minime de conduită.

7.3. Conducătorul echipei are obligația să se prezinte permanent într-o ținută sportivă adecvată și decentă, să respecte în totalitate deciziile arbitrilor, să se înscrie ca și comportament în cerințele prevăzute în Regulamentul Jocului de Baschet, respectiv Codul de Conduită Etică și Integritate al FR Baschet.

7.4. Orice abatere de la aceste norme, constatată de către Comisia Tehnică a competiției, va fi sancționată în conformitate cu prevederile regulamentelor FR Baschet.

7.5. Conducătorul echipei poate fi asistat de către un însoțitor (personă din unitatea de învățământ/ structura sportivă care a fost validată de către Comisia de Validare). În condițiile în care, din motive regulamentare (eliminare) sau alte motive independente de condițiile regulamentare (indisponibilitate, îmbolnăvire, altele), conducătorul echipei nu poate fi prezent pe teren pentru a-și îndeplini atribuțiile, acestea vor fi preluate de însoțitor.

7.6. Înaintea începerii jocului, conducătorul echipei trebuie să prezinte scorerului Lista oficială a echipei pentru joc ([L12](#)) în care sunt trecute: numele echipei, numele și prenumele membrilor echipei prezentă pe teren ([maxim 12 jucători](#)), numerele de pe tricourile/ maieurile jucătorilor, numele și prenumele conducătorului de echipă și a însoțitorului (coleg). Conducătorul echipei răspunde de cele înscrise pe Lista oficială de joc prin semnarea acesteia înainte de începerea jocului, în spațiul special destinat.

7.7. Conducătorul echipei este direct răspunzător de respectarea de către jucători însoțitorii și susținătorii echipei a Codului de Conduită Etică și Integritate al FR Baschet și a Regulamentului Comisie de Disciplină, atât pe teren cât și în afara acestuia.

Art. 8. Începutul jocului

- 8.1. Fiecare joc începe printr-o angajare între doi efectuată în cercul de la centrul terenului, atunci când mingea este atinsă legal de unul dintre jucătorii angajați. Arbitrul va face angajarea între oricare 2 adversari.
- 8.2. Toate celelalte perioade încep atunci când mingea este atinsă de un jucător din teren, după o repunere de la linia de centru acordată conform regulii posesiei alternative.

Art. 9. Angajare între doi

- 9.1. O angajare între doi are loc atunci când arbitrul aruncă mingea vertical, în sus, între doi adversari în cercul de la centrul terenului, la începutul primei perioade.
- 9.2. În timpul unei angajări între doi, cei doi jucători care sar, trebuie să stea cu picioarele în interiorul semicercului indicat de arbitru, în poziția mai apropiată de centrul terenului. Toți ceilalți jucători vor rămâne în afara cercului până când mingea a fost atinsă de unul dintre cei doi jucători care sar la angajare.
- 9.3. Mingea poate fi atinsă de unul sau ambii jucători aflați în interiorul cercului de la centrul terenului, numai după ce a atins punctul cel mai înalt al traiectoriei sale.
- 9.4. Dacă la angajarea între doi se comite o abatere, aceasta va fi penalizată, mingea fiind repusă de echipa adversă din afara terenului.
- 9.5. Dacă abaterea este comisă de ambele echipe, sau dacă arbitrul face o angajare greșită, se va repeta angajarea.
- 9.6. În cazul unei decizii de angajare între doi, aceasta se va face în locul cel mai apropiat situației (în terenul din față - la linia de aruncări libere; în terenul din spate - la linia de aruncări libere, la centrul terenului).

Art. 10. Posesia alternativă

- 10.1 Posesia alternativă este metoda în urma căreia mingea devine vie după o repunere din afara terenului, la începutul perioadelor II, III și IV, precum și la începutul perioadelor de prelungire; echipele alternează posesia mingii în funcție de rezultatul angajării între doi de la începutul primei perioade.
- 10.2. Echipa care nu a obținut controlul mingii în teren, după angajarea între doi la începutul primei perioade, va fi prima care va începe procedura posesiei alternative. Echipa care are posesia mingiei pentru efectuarea unei repuneri în joc în baza regulii posesiei alternative, va fi indicată printr-o săgeată poziționată în direcția coșului advers.
- 10.3. Săgeata de posesie alternativă va fi îndreptată conform ROJB. O situație de angajare între doi este atunci când:
 - a) doi sau mai mulți jucători ai ambelor echipe țin mingea ferm cu una sau ambele mâini (minge ținută);
 - b) mingea iese în afara terenului de joc și cei doi arbitri sunt indeciși sau nu sunt de acord în ceea ce privește jucătorul care a atins ultima minge;
 - c) mingea iese în afara terenului de joc și este atinsă simultan de doi adversari;
 - d) mingea rămâne agățată în suportul inelului;
 - e) este fluierată o dublă greșală și niciuna dintre echipe nu deține controlul mingii.
- 10.4. Direcția indicată de săgeată va fi schimbată imediat după ce repunerea în joc, realizată conform regulii posesiei alternative, a fost terminată (după repunerea mingea a fost atinsă de un jucător din teren).

Art. 11. Stările mingiei

- 11.1 Mingea poate să fie **vie** sau **moartă**.
- 11.2. Mingea devine **vie** când:
 - a) în timpul unei angajări între doi, mingea este atinsă regulamentar de unul dintre cei doi jucători care sar;
 - b) în timpul unei aruncări libere, mingea este la dispoziția jucătorului care urmează să execute aruncarea/ aruncările libere;
 - c) în timpul repunerii în joc din afara limitelor terenului, mingea este la dispoziția jucătorului care efectuează repunerea în joc.
- 11.3. Mingea devine **moartă** când:
 - a) a fost reușit un coș din acțiune sau o aruncare liberă;
 - b) arbitrul fluieră când mingea este vie;
 - c) se aude semnalul sonor al cronometrului pentru terminarea timpului de joc sau a unei perioade.
- 11.4. Mingea **nu** devine **moartă** și punctele trebuie acordate dacă ele au fost reușite atunci când:
 - a) Mingea este în aer în urma unei aruncări la coș din acțiune și;
 - b) arbitrul fluieră;

- c) se aude semnalul sonor al cronometrului pentru terminarea unei perioade.
- d) Un jucător comite o greșeală asupra oricărui adversar în timp ce echipa adversă are controlul mingii și, un component al acestei echipe este într-o situație de aruncare la coș din acțiune care se termină printr-o mișcare continuă și care a fost începută înainte de a se produce greșeala.

Art. 12. Coș reușit și valoarea lui

- 12.1. Un coș este reușit atunci când o minge vie intră în coș pe deasupra și rămâne înăuntru sau trece prin el.
- 12.2. Un coș reușit are o:
 - 12.2.1. valoare de **1 punct** în cazul unei aruncări libere,
 - 12.2.2. valoare de **2 puncte** în cazul unei aruncări din acțiune, din zona coșului de 2 puncte
 - 12.2.3. valoare de **3 puncte** în cazul unei aruncări reușite, în conformitate cu prevederile art. 4.3. din prezenta anexă.
- 12.3. După un coș valabil reușit din acțiune sau după ultima aruncare liberă, echipa adversă are posesia mingiei pentru repunerea mingiei din orice punct situat în spatele liniei de fund.
- 12.4. În timpul pauzei dintre cele două reprize, toți jucătorii înscriși pe foaia de joc aruncă o aruncare liberă care se înscrie pe foaia de joc dacă mingea intră în coș, ca și punct la rezultatul perioadei a II-a.
- 12.5. Numărul de aruncări pentru fiecare echipă este egal cu numărul maxim de jucători înregistrați de una din echipe pe foaia de joc. În cazul în care o echipă are un număr mai mic de jucători, atunci completarea cu numărul maxim de aruncări libere se face prin alegerea de către conducătorul echipei adverse a câte unui jucător pentru fiecare aruncare liberă.

Art. 13. Sfârșitul jocului. Prelungiri.

- 13.1. Jocul se va termina atunci când, la semnalul sonor al cronometrului de joc, arbitru anunță sfârșitul timpului de joc.
- 13.2. Dacă după expirarea timpului celei de a IV-a perioade de joc, scorul este egal, se vor desfășura atâtea perioade de prelungiri (fiecare a câte 5 minute) câte sunt necesare pentru stabilirea echipei câștigătoare.

Art. 14. Cum se joacă mingea

- 14.1. Mingea se joacă numai cu mâna/mâinile și poate fi pasată, aruncată sau driblată în orice direcție, în limitele admise de regulament.
- 14.2. A alerga cu mingea în mână/mâini, a o lovi sau a o bloca în mod intenționat cu orice parte a piciorului, sau lovirea cu pumnul, constituie abatere.
- 14.3. Contactul sau lovirea accidentală a mingii cu orice parte a piciorului nu constituie abatere.

Art. 15. Controlul mingii

- 15.1. Un jucător are controlul mingiei atunci când:
 - a) are la dispoziție o minge vie pe care o ține.
 - b) are la dispoziție o minge vie pe care o driblează.
- 15.2. O echipă are controlul unei mingii atunci când un jucător al acestei echipe are controlul unei mingii vii, sau când mingea este pasată între membrii echipei.

Art. 16. Jucător în acțiune de aruncare la coș

- 16.1. Acțiunea de aruncare la coș se sfârșește în momentul în care mingea este în aer sau în cazul unei aruncări la coș din săritură, atunci când ambele picioare ale jucătorului care efectuează aruncarea ating din nou solul.

Art. 17. Infracțiuni. Abateri, greșeli

- 17.1. O infracțiune este realizată atunci când nu sunt respectate regulile jocului și se penalizează cu pierderea posesiei mingii.
- 17.2. Infracțiunea poate fi abatere sau greșeală, conform Regulamentului Oficial al Jocului de Baschet (ROJB). În cazul în care arbitru fluieră o infracțiune, echipa adversă va beneficia de repunerea mingiei în joc, din afara terenului, cât mai aproape de locul în care s-a comis infracțiunea.

Art. 18. Repunerea mingiei în joc din afara terenului

- 18.1. O repunere se realizează prin pasarea mingei în teren, din exteriorul terenului, din locul indicat de arbitru.
- 18.2. În cazul unei repuneri din exteriorul terenului, nici un alt jucător (în afara celui ce efectuează repunerea) nu trebuie să aibă vreo parte a corpului pe sau dincolo de linia ce delimitează terenul, în caz contrar repunerea se va repeta.

Art. 19. Poziția jucătorilor și arbitrilor

- 19.1. Poziția jucătorului este determinată de locul în care acesta este în contact cu solul sau, dacă este în aer, de locul unde a atins ultima oară solul.
- 19.2. În timpul jocului, această regulă se aplică și pentru arbitri.

Art. 20. Jucător în afara terenului. Mingea în afara terenului.

- 20.1. Un jucător este în afara terenului atunci când atinge solul sau orice obiect pe deasupra sau în afara liniilor (ce delimitează terenul de joc).
- 20.2. Mingea este în afara terenului de joc atunci când atinge un jucător, podeaua sau orice obiect (inclusiv suportii panoului sau partea din spate a panoului) aflat pe, deasupra sau în afara limitelor terenului.
- 20.3. Trimiterea cu intenție a mingei în afara terenului de joc este o abatere care este sancționată de arbitru prin acordarea mingiei la adversar pentru o repunere în joc din exteriorul terenului.

Art. 21. Pivotarea

- 21.1. Pivotarea este o mișcare regulamentară în care un jucător care ține mingea, pășește o dată sau de mai multe ori în orice direcție cu același picior, în timp ce celălalt picior, denumit picior pivot, este ținut în același punct de contact cu podeaua.

Art. 22. Înaintarea cu mingea

- 22.1. Un jucător poate înainta cu mingea în orice direcție în anumite limite. În cazul în care jucător are un picior pivot stabilit:
- În timp ce stă cu ambele picioare pe sol:
 - pentru a pleca în dribling, piciorul pivot nu poate fi ridicat înainte ca mingea să părăsească mâna (mâinile);
 - pentru a pasa sau a arunca din acțiune, jucătorul poate sări pe piciorul pivot, dar nici un picior nu va reatingere solul înainte ca mingea să părăsească mâna (mâinile) sale.
 - În timp ce se deplasează sau dribleză:
 - piciorul pivot nu poate fi ridicat înainte ca mingea să părăsească mâna (mâinile);
 - pentru a pasa sau a arunca din acțiune jucătorul poate sări (ridica) de pe piciorul pivot și ateriza pe un picior sau pe ambele picioare simultan. După aceasta, ambele picioare pot fi ridicate dar nu pot reatingere din nou solul înainte ca mingea să părăsească mâna (mâinile).
- 22.2. A înainta cu mingea în afara limitelor menționate este o abatere (pași) sancționată de arbitru care va acorda mingea adversarilor pentru a o repune.

Art. 23. Driblingul

- 23.1. Dacă un jucător care controlează mingea dorește să înainteze cu ea, el poate dribla, aceasta însemnând că „bate” mingea de podea cu o singură mână.
- 23.2. Jucătorul nu are voie să:
- dribleze mingea cu ambele mâini în același timp;
 - să dribleze, să prindă mingea în ambele mâini și apoi să continue să dribleze.
 - să dribleze a doua oară după ce primul dribling s-a terminat
- Oricare din abaterile menționate la art. 23.2. se sancționează de către arbitru cu „dublu dribling” care acordă mingea adversarilor pentru o repunere.
- 23.3. Următoarele nu sunt considerate ca driblinguri:
- aruncările succesive la coș.
 - lovirea mingii pentru a o îndepărta de controlul altui jucător și apoi prinderea ei.

Art. 24. Jucător apărat om la om

24.1. Un jucător (cu sau fără minge) aflat în atac, în teren, este apărat om la om când adversarul este într-o poziție activă de apărare la o distanță nu mai mare de un braț.

Art. 25. Minge întoarsă în terenul din spate

25.1. Un jucător care controlează o minge vie nu poate întoarce mingea neregulamentară în terenul de apărare (din spate) al echipei sale. Această restricție este valabilă și la repunerea mingii în joc.

25.2. O minge a fost întoarsă neregulamentară de un jucător în terenul de apărare (din spate) al echipei sale atunci când jucătorul care are controlul mingii, este ultimul care a atins mingea în terenul de atac (din față) al echipei sale, după care acest jucător sau un coechipier al său este primul care atinge mingea în terenul de apărare al echipei sale.

25.3. Întoarcerea neregulamentară a mingii în terenul de apărare se consideră abatere sancționată de arbitru prin acordarea mingii adversarilor pentru a o repune în joc din punctul cel mai apropiat de locul unde s-a comis abaterea.

Această abatere nu se aplică la Baby-baschet (U10).

Art. 26. Abaterile de 3 Secunde, 5 Secunde, 8 Secunde, 24 Secunde

26.1. Regulile de 3 secunde, 5 secunde, 8 secunde și 24 Secunde nu se aplică și nu se sancționează.

Art. 27. Regulile FAIR PLAY**27.1. Regula Chance**

27.1.1. Atunci când, în orice moment al jocului, o echipă își creează un avantaj, ca scor, depășind echipa adversă cu o diferență de 30 puncte, arbitrul este singurul în măsură să avertizeze echipa în cauză, referitor la apărarea om la om în prima jumătate de teren (terenul de apărare al adversarului), după cum urmează:

- a) fără intervenție asupra mingiei, atunci când adversarul dribleză (intrarea în posesie sau scoatere din dribling)
- b) fără intervenție asupra mingiei, atunci când este pasată între adversari (intercepție sau schimbarea traiectoriei ce determină pierderea posesiei)

27.1.2. Regula Chance **nu se mai aplică** în următoarele situații:

- a) odată cu trecerea centrului terenului, în terenul de atac, cu ajutorul driblingului sau prin pasare
- b) atunci când diferența de scor scade la 20 de puncte, jocul se reia cu apărare om la om fără restricțiile de la art. 27.1.1.

27.1.3. Pentru respectarea acestei reguli Fair Play, arbitrul va fi susținut de oficialii prezenți la masă, aceștia atenționând asupra scorului și a diferenței create între cele două echipe.

27.1.4. Nerespectarea regulii Chance, este sancționată de către arbitru cu oprirea jocului și repunere din lateral pentru echipa care era în atac, până ce aceasta va trece jumătatea terenului.

27.2. Regula Play

27.2.1 Când un jucător, o echipă sau un conducător al echipei ia decizia de a nu ataca, în mod intenționat, coșul advers (timp de aproximativ 40 secunde), dovedind intenția clară de a lăsa timpul să treacă în favoarea sa, arbitrul este singurul în măsură să aprecieze, să avertizeze și să sancționeze echipa în cauză, indiferent de prevederile art. 26.1. referitor la timpul de atac (24 de secunde).

27.2.2. Pentru respectarea acestei reguli Fair Play, arbitrul va fi susținut de oficialii prezenți la masă; cronometrul îl atenționează pe arbitru cu minim 10 secunde înainte de apropierea timpul maxim de 40 secunde de la intrarea în posesie a mingii.

27.2.3. Nerespectarea regulii Play prezentate este sancționată de către arbitru cu greșeală tehnică specială (1 aruncare liberă și posesia mingiei acordată echipei adverse) pentru fiecare abatere.

Art. 28. Greșelile sportivului**28.1. Definiție**

Greșeala este o infracțiune care implică un contact personal neregulamentară cu un adversar și/ sau un comportament nesportiv.

28.2. Greșeala personală

- a) Greșeala personală este greșeala unui jucător care provoacă un contact personal neregulamentar cu un adversar.
- b) Un jucător nu trebuie să țină, să obstrucționeze, să împingă, să forțeze, să pună piedică sau să împiedice înaintarea unui adversar prin extensia mâinilor, brațelor, coatelor, umerilor, coapselor, genunchilor sau picioarelor sau prin înclinarea corpului într-o poziție anormală (în afara cilindriului său) și nici să apeleze la mijloace brutale sau violente.
- c) Atunci când urmare a provocării unui contact personal neregulamentar rezultă un avantaj incorect din punct de vedere al regulamentului, arbitrul fluieră infracțiune cu greșeală personală contra jucătorului vinovat de producerea contactului respectiv; infracțiunea va fi înregistrată pe foaia de joc. În acest caz arbitrul:
 - i. acordă mingea adversarilor pentru repunere din exteriorul terenului când greșeala este comisă asupra unui jucător care nu este în acțiune de aruncare la coș.
 - ii. acordă 2 sau 3 aruncări libere, în funcție de poziționarea aruncătorului pe teren în momentul aruncării, când greșeala este comisă asupra unui jucător care este în acțiune de aruncare la coș și coșul nu este reușit.
 - iii. jocul se reia printr-o repunere a adversarilor din exteriorul liniei de fund, și fără acordarea unei aruncări libere, când greșeala este comisă asupra unui jucător care este în acțiune de aruncare la coș și coșul este înscris.
- d) În cazul în care o echipă acumulează un număr de 4 faulturi de echipă în perioada a IV-a, pentru orice fault comis de un jucător aflat în apărare, se va executa o (1) aruncare liberă.

28.3. Greșeală antisportivă

- a) Greșeala antisportivă este greșeala personală care, în opinia arbitrului, nu este o încercare regulamentară de a juca mingea direct, în limitele spiritului și prevederilor acestui regulament.
- b) Dacă un jucător în efortul de a juca mingea produce un contact excesiv (greșeală dură) atunci acest contact va fi considerat de asemenea ca fiind antisportiv.
- c) Un jucător sancționat cu două greșeli antisportive va fi automat descalificat.
- d) În caz de greșeală antisportivă arbitrul fluieră și acordă două (2) aruncări libere jucătorului asupra căruia a fost comisă greșeala antisportivă. În cazul în care jucătorul asupra căruia a fost comisă greșeala personală a aruncat mingea și a înscris, arbitrul dictează repunerea mingei din afara terenului, de la linia de repunere, de pe partea opusă mesei oficiale, de către echipa din care a făcut parte jucătorul asupra căruia a fost comisă greșeala.

28.4. Greșeală dublă

- a) Greșeala dublă este acordată în cazul în care doi adversari comit un contact personal, unul împotriva celuilalt, aproximativ în același timp.
- b) În caz de greșeală personală arbitrul fluieră și greșeala se înscrie în contul fiecărui jucător.
- c) Jocul se reia cu posesia echipei care controla mingea înaintea producerii dublei greșeli, sau printr-o angajare între doi de la centrul terenului dacă niciuna dintre echipe nu deținea controlul mingii în momentul producerii dublei greșeli.

28.5. Greșeală descalificatoare

- a) Greșeala descalificatoare este acordată în cazul în care un jucător are un comportament flagrant, nesportiv.
- b) În caz de greșeală descalificatoare, arbitrul fluieră și acordă adversarului două (2) aruncări libere, urmate de repunerea mingei de către echipa adversă jucătorului care a realizat greșeala descalificatoare, din afara terenului, de la linia de repunere, de pe partea opusă mesei oficiale.

28.6. Greșeală tehnică

- a) Greșeala tehnică este acordată atunci când jucătorii nu respectă spiritul de cooperare, sportivitate și fair-play, fără a implica contactul personal cu un adversar.
- b) În caz de greșeală tehnică minoră arbitrul are atitudine preventivă, prin acordare unui avertisment în caz de infracțiune tehnică minoră.
- c) Atunci când după avertisment greșeala tehnică minoră se repetă, arbitrul acordă aruncare liberă echipei adverse iar jocul se reia din locul cel mai apropiat în care se afla mingea în momentul acordării greșelii tehnice.
- d) Arbitrul poate acorda greșeală tehnică antrenorului echipei în cazurile prevăzute la capitolul „cerințe

tehnice”.

28.7. Cinci (5) greșeli personale acumulate de un jucător

- a) În cadrul CSN, această regulă nu se aplică.

Art. 29. Aruncarea liberă

29.1. O aruncare liberă este o ocazie dată unui jucător pentru a înscrie un (1) punct fără împotrivirea adversarului, după cum urmează:

- a) pentru categoria U10, de la o distanță de 4.30 m de la linia de fund.
b) pentru categoria U12, de la linia de aruncări libere.

29.2. Aruncarea liberă trebuie să fie executată după ce mingea este la dispoziția aruncătorului.

29.3. În timpul executării aruncării libere, aruncătorul nu trebuie să atingă linia de aruncări libere sau zona de restricție, până ce mingea nu intră în coș sau nu atinge inelul.

29.4. Când un jucător execută o aruncare liberă, maxim 5 jucători trebuie să ocupe spațiile zonei de restricție, pornind de la linia de fund a terenului spre linia de aruncări libere, după cum urmează:

- a) doi (2) jucători ai echipei aflate în apărare ocupă spațiile cele mai apropiate de coș;
b) doi (2) jucători, coechipieri ai aruncătorului, ocupă următoarele două locuri;
c) un (1) jucător al echipei în aflate în apărare ocupă unul din celelalte două locuri.

Jucătorii care ocupă spațiile zonei de restricție:

- a) nu vor ocupa spațiile de recuperare la care nu au dreptul;
b) nu vor intra în zona de restricție sau nu vor părăsi locurile până ce mingea nu va părăsi mâna aruncătorului.

29.5. Toți jucătorii care nu sunt în aceste spații, trebuie să fie în spatele liniei de aruncări libere extinse, până când, mingea atinge inelul sau este evident că nu-l va atinge.

29.6. Dacă ultima aruncare liberă nu atinge inelul, mingea este acordată adversarilor pentru a o repune din exterior, în dreptul liniei de aruncări libere extinse.

29.7. Nici un jucător, indiferent de echipa din care face parte, nu poate atinge mingea până când aceasta nu atinge inelul.

29.8. O încălcare a acestor reguli este o abatere care:

- a) dacă este comisă de aruncător și coșul este înscris, nu va conta iar arbitrul acordă mingea adversarilor pentru a o repune din exteriorul terenului, în prelungirea liniei de aruncări libere; excepție este cazul în care o alta aruncare liberă trebuie realizată;
b) dacă aruncarea liberă este reușită, toate abaterile comise de orice jucător (jucători) altul (alții) decât aruncătorul vor fi neglijate, și punctul va fi acordat;
c) dacă aruncarea nu e reușită și abaterea este comisă de:
- un coechipier al aruncătorului în timpul ultimei aruncări libere, atunci arbitrul acordă mingea adversarilor pentru a o repune din exterior, în prelungirea liniei de aruncări libere; excepție este cazul în care o altă aruncare liberă trebuie realizată.
- un adversar al aruncătorului, atunci arbitrul acordă aruncătorului o aruncare liberă suplimentară.
- jucătorii ambelor echipe în timpul ultimei aruncări libere;
- print-o acțiune de angajare între doi sportivi.

Art. 30. Oficiali și asistenți

30.1. Oficialii jocului sunt cei 2 arbitri, care sunt asistați de scorer și cronometror.

Jocurile sunt arbitrate de arbitri și arbitri candidați, elevi ai școlii de arbitri sau arbitri retrași.

În cazul în care nu există arbitri disponibili, jocurile pot fi arbitrate și de antrenori sau profesori, care nu sunt conducători ai uneia dintre echipele participante la jocul în cauză dar care sunt validați de către Comisia Tehnică.

Nominalizarea arbitrilor este realizată de către Colegiul Central de Arbitri al FR Baschet, astfel încât în teren, pe cât posibil, să fie întotdeauna un arbitru licențiat FR Baschet.

30.2. Arbitrii conduc jocul conform prezentului regulament și a celor menționate în Anexa 1 și în conformitate cu prevederile regulamentelor FR Baschet.

30.3. Arbitrii au responsabilitatea de a i) fluiera greșelile și abaterile, ii) valida sau anula coșurile din acțiune și aruncările libere, iii) administra avertismente/ sancțiuni conform prezentului Regulament și a prezentei anexe și în conformitate cu prevederile regulamentelor FR Baschet.

- 30.4. Arbitri au puterea de a lua orice decizie, în orice situație care nu este cuprinsă în Regulament și/sau prezenta Anexă.
- 30.6. În cazul în care la competiție participă arbitri din altă localitate decât cea de desfășurare a jocurilor, FR Baschet va asigura cazarea, transportul și masa acestora. Decontarea cheltuielilor de cazare, transport și masă se va face conform regulamentelor FR Baschet.
- 30.7. Baremul de plată al arbitrilor va fi în cuantumul stabilit de către FR Baschet pentru competițiile naționale la nivelul categoriilor de vârstă U10 și U12. Plata arbitrilor se realizează în conformitate cu normele legale prevăzute de legislația în vigoare la data desfășurării competiției.
- 30.8. Arbitrii și oficialii se implică în organizarea competiției și în activitățile derulate pe toată perioada de desfășurare a acesteia.

Art. 31. Scorerul

- 31.1. Scorerul este responsabil de foaia de arbitraj.
- 31.2. Scorerul are următoarele responsabilități:
- ține evidența jucătorilor pe fiecare perioadă, conform celor menționate în Regulament la art. 4.5. și 4.6.
 - ține evidența introducerilor în teren și înlocuirilor, conform celor menționate în Regulament la art. 6.2. și 6.3.
 - înregistrează punctele înscrise din acțiuni și aruncările libere.
 - înregistrează toate greșelile personale ale jucătorilor, indicând numărul jucătorului care a comis greșeala.
 - operează indicatorul pentru posesia alternativă.
 - atrage atenția arbitrului când mai sunt 10 secunde până la expirarea timpului maxim de 30 de secunde în care un jucător poate sta în posesia mingei fără să o joace.

Art. 32. Cronometrul

- 32.1. Cronometrul are următoarele responsabilități:
- ține timpul de joc pentru fiecare perioadă și repriză;
 - acționează asupra sistemului sonor la sfârșitul timpului de joc a unei perioade (atunci când există infrastructura necesară);
 - cronometrează timpul de joc astfel:
 - pornește cronometrul atunci când:
 - în timpul unei angajări, mingea este atinsă de unul dintre cei doi jucători care sar;
 - pe parcursul jocului, în conformitate cu prevederile art. 4.9 din prezentul Regulament.
 - oprește cronometrul atunci când:
 - expira timpul de joc al unei perioade;
 - pe parcursul jocului, în conformitate cu prevederile art. 4.9 din regulament.

Art. 33. Protecția zonei băncii echipelor

- 33.1.1. În zona din spatele băncilor celor două echipe este interzis accesul altor persoane care nu fac parte din componența echipei.

Art. 34. Condiții organizatorice

- 34.1. Competițiile Sportive Naționale sunt organizate conform cerințelor formulate în prezentul Regulament și în Regulamentul General de Organizare a Competițiilor (RGOC).
- 34.2. Pe parcursul desfășurării CSN U10 și U12, Federația Română de Baschet este responsabilă de asigurarea asistenței medicale cu personal medical specializat (ambulanță), cu min 20 de minute înainte de începerea jocului, conform regulamentelor și deciziilor FR Baschet și legislației în vigoare.
- 34.3. Pe parcursul desfășurării CSN U10 și U12, Federația Română de Baschet este responsabilă de asigurarea pazei și protecției participanților la competiție, conform regulamentelor și deciziilor FR Baschet și legislației în vigoare.

Art. 35. Dispoziții finale

Nimeni nu poate invoca în apărarea sa necunoașterea sau interpretarea greșită a prevederilor prezentei Anexă.

ACORD PRIVIND PARTICIPAREA SPORTIVILOR ÎN COMPETIȚIILE DE BASCHET

Prezentul Acord se aplică tuturor activităților desfășurate de membrii echipelor de baschet ale _____ în afara spațiului de desfășurare a antrenamentelor și care presupun participarea la o competiție sportivă organizată sub egida FR Baschet.

În vederea participării la orice competiție organizată sub egida FR Baschet, personalul Clubului are obligația de a lua toate măsurile necesare pentru asigurarea respectării legislației în vigoare privind confidențialitatea datelor cu caracter personal, respectarea principiilor și valorilor morale, a regulilor de fair-play și a condițiilor de siguranță ale sportivilor.

Art. 1. Pentru participarea la competiții, clubul prin antrenori (însoțitori), are obligația să informeze grupul (părinți și sportivi) asupra următoarelor aspecte:

- a) programul competiției;
- b) durata deplasării, ziua, ora și locul plecării, precum și ziua, ora și locul sosirii, atunci când este cazul;
- c) localitatea de destinație, unitatea de cazare și distanța până la aceasta, precum și pachetul de servicii oferit, atunci când este cazul;
- d) mijloacele de transport utilizate;
- e) condițiile de cazare și masă (numărul locurilor de cazare autorizate, categoria de clasificare a unităților de cazare/alimentație etc.), atunci când este cazul;
- f) dotările suplimentare din incinta unității de cazare (ex. piscine, terenuri de fotbal sau tenis, mese de ping-pong etc.) atunci când este cazul ;
- g) documente/ informații privind costul competiției, atunci când este cazul;
- h) numărul de participanți estimat: sportivi și adulți, cu respectarea regulii de minim 1 (un) antrenor (însoțitor) la cel mult 1 (o) echipă;

Art. 2. Pentru asigurarea securității sportivilor, antrenorii au, cel puțin, următoarele obligații:

- a. să sesizeze autoritățile competente cu privire la toate aspectele care țin de siguranța și protecția participanților la activitatea sportivă;
- b. să asigure câte un însoțitor pentru fiecare echipă participantă;
- c. să ia măsuri de prevenire/ reducere a riscurilor de vătămare a sportivilor;
- d. să adapteze activitățile la vârsta, stadiul de dezvoltare, nevoile și ritmul sportivilor.

Art. 3. Pe durata participării la activitatea sportivă (din momentul plecării și până la momentul sosirii) sportivii și părinții/ tutorii legali au următoarele obligații:

- a. să respecte condițiile de siguranță pe parcursul deplasărilor în grup cu trenul/ autocarul/ avionul,
- b. să nu recurgă la acte de violență;
- c. să nu pericliteze siguranța și securitatea participanților la activitatea sportivă;
- d. să se comporte civilizată și să nu distrugă bunuri;
- e. să manifeste un comportament responsabil față de propria persoană și față de ceilalți participanți la activitatea sportivă.
- f. Să respecte prevederile Regulamentului (UE) 2016/679 privind protecția persoanelor fizice în ceea ce privește prelucrarea datelor cu caracter personal.
- g. Să aibă un comportament acceptabil din punct de vedere moral.

Art. 4. Pe durata participării la activitatea sportivă (din momentul plecării și până la momentul sosirii) toți participanții (angajați ai clubului, însoțitori, sportivi și părinți/ tutorii legali) au obligația de a respecta valorile, principiile și normele morale și a considerațiilor etice care stau la baza practicării oricărui sport. La baza acestor principii se află la originea fair-play-ului. Fair-play-ul, mai mult decât respectarea unor reguli, cuprinde respectul față de membrii comunității sportive din Club dar și față de ceilalți membri ai comunității baschetbalistice naționale și internaționale. Include printre altele, lupta împotriva înșelăciunii, șiretlicului, dopajului, violenței (fizice și/ sau verbale), inegalității în ivirea unor șanse, comercializării și înșelăciunii.

- a. Să protejeze imaginea baschetului, a clubului și a Federației Române de Baschet (FR Baschet) însăși, de a fi afectate ca urmare a unor comportamente, metode sau practici ilegale, imorale sau lipsite de etică.
- b. Să protejeze autenticitatea și integritatea persoanelor implicate în activitatea baschetbalistică și să ia toate măsurile posibile pentru a elimina conduita incorectă care poate înlocui autenticitatea, integritatea și reputația

sportivilor sau a celorlalte persoane implicate în fenomenul baschetbalistic.

- c. Să respecte membrii comunității sportive, reprezentanții acestuia, antrenori, sportivi, părinți și toți aceia care într-un fel sau altul sprijină dezvoltarea activității baschetbalistice.
- d. Să protejeze sportivii de comportamente nedrepte, necinstite sau oportuniste.

Art. 5. Principiile generale care guvernează activitatea membrilor comunității sportive în timpul desfășurării activităților sportive (din momentul plecării și până la momentul sosirii) sunt următoarele:

- a. **Respectarea drepturilor și demnității membrilor comunității sportive** – fair-play. Membrii comunității sportive din Club vor avea permanent în atenție faptul că orice sportiv are dreptul să-i fie apreciată valoarea înăscută de ființă umană, valoare sporită sau diminuată de naționalitate, etnie, culoare sau rasă, religie, sex sau orientare sexuală, abilități fizice sau intelectuale, cultură, statut socio-economic, sau orice altă caracteristică personală, condiție sau statut.

Aderarea la acest principiu presupune respectarea următoarelor reguli: i) manifestarea de respect față de trăirile, experiențele, cunoștințele, valorile, ideile, opiniile și opțiunile celorlalți; ii) să nu angajeze public și să nu prejudicieze imaginea celorlalți membri ai comunității sportive și să nu manifeste inechitate pe criterii de naționalitate, etnie, rasă, religie, sex, orientare sexuală; iii) să nu se angajeze în remarci sau comportamente ce aduc prejudicii demnității celorlalți (abuz, hărțuire, exploatare, etc.); iv) să utilizeze un limbaj ce exprimă respectul față de demnitatea celorlalți atât în comunicarea scrisă cât și în cea verbală; v) să manifeste solidaritate și sprijin față de cei care trec prin situații în care au nevoie de sprijin moral sau/ și material.

Membrii comunității sportive vor i) încuraja aprecierea și recunoștința față de cei merituoși, empatia, compasiunea și sprijinul față de cei aflați la nevoie, amabilitatea, politețea și altruismul. Vor fi descurajate și socotite indezirabile comportamentele care denotă invidie, vanitate, cinism, lipsă de amabilitate, dezinteres, ii) evita/ refuza să participe la activități și practici care nu respectă drepturile legale, civile sau morale ale celorlalți; iii) evita/ refuza să educe sau să furnizeze informații oricărei persoane care, în opinia lor, va utiliza abilitățile și competențele dobândite pentru a viola drepturile fundamentale ale omului, iv) furniza servicii sportive fără a viola spațiul personal sau cultural al membrilor comunității sportive din Club și nu numai.

- b. **Principiul profesionalismului și responsabilității.** Membrii comunității sportive vor manifesta responsabilitate pentru starea de bine a oricărui membru față de care își exercită rolul de participant la activitatea sportivă, prin respectarea următoarelor reguli: i) promovarea și protejarea stării de bine și evitarea provocării de daune altor sportivi și/ sau participanți la activitățile sportive, asumându-și cu responsabilitate consecințele propriilor sale acțiuni; ii) respectarea dreptului de a întrerupe, fără nicio justificare, participarea la activitățile sportive oferite de Club, în condițiile impuse de regulamentele FR Baschet; iii) conducerea Clubului nu va delega persoane care nu au competențele necesare să desfășoare activități sportive, iv) exprimarea liberă a cunoștințelor și ideilor, cu excepția activităților care intră în conflict cu regulile morale; v) promovarea și susținerea celor mai înalte standarde în baschet; vi) respectarea legilor și reglementărilor specifice și a principiilor interne care reglementează activitatea baschetbalistică.

Refuzul furnizării acestor date duce la imposibilitatea înscrierii sportivului în competițiile organizate sub egida FR Baschet.

Membrii comunității sportive le este garantat dreptul de a critica public, întemeiat și argumentat, încălcările standardelor profesionale și de calitate, ale drepturilor lor, conform regulamentelor sportive.

Dezinformarea, calomnia, denigrarea persoanelor și programelor încalcă principiile etice și vor fi sancționate.

Personalul care asigură pregătirea sportivilor, alții decât sportivii și părinții/ tutorii legali, au obligația să cunoască în detaliu proba sportivă pe care o predau – baschet, asigurându-se că întregul conținut al procesului de pregătire este actualizat, reprezentativ și adecvat vârstei sportivului și nivelului de pregătire la care acesta se află.

- c. **Principiul egalității de șanse.** Activitatea Clubului se desfășoară nediscriminatoriu, membrii comunității sportive fiind tratați egal, fără a încălca drepturilor persoanelor pe baza genului, naționalității, etniei, religiei, categoriei sociale, rasei, dizabilității, orientării sexuale, stării materiale sau mediului de proveniență. Orice act de discriminare indirectă se sancționează potrivit legii, iar cele directe sunt sancționate de conducerea Clubului în funcție de gravitate.
- d. **Principiul imparțialității.** Sportivul va fi tratat corect, drept și echitabil, fără a fi discriminat sau exploatat, indiferent dacă activitățile au efect direct sau indirect. Clubul abordează o conduită nediscriminatorie și oferă egalitate de șanse în ce privește accesul la activitățile sportive, și depune toate eforturile pentru a elimina conflictele de interes și a preveni/ combate orice formă de corupție, favoritism și nepotism
- e. **Principiul confidențialității.** Membrii comunității sportive din Club sunt obligați să respecte normele de confidențialitate, așa cum sunt ele prezentate în regulamentele național și internaționale privind confidențialitatea și prelucrarea datelor cu caracter personal. Sportivii, părinții și/ sau tutorii legali, vor proteja confidențialitatea tuturor informațiilor adunate în timpul

activităților de pregătire și a celor competiționale și nu vor divulga informațiile pe care le dețin despre ceilalți membri ai comunității sportive, excepție făcând situațiile care țin de: protecția sănătății, prevenirea unui pericol iminent, prevenirea săvârșirii unei fapte penale sau împiedicarea producerii rezultatului unei fapte ori pentru înlăturarea urmărilor prejudiciabile ale unei fapte reprobabile.

Membrilor comunității sportive le este interzisă divulgarea unor date care le-au fost încredințate sau de care au luat la cunoștință în virtutea poziției pe care o au în Club, dacă aceasta este de natură a încălca clauza de confidențialitate, este interzisă.

Clubul și FR Baschet prelucrează date cu caracter personal din următoarele categorii: i) identitatea sportivului (nume, prenume), ii) identificarea sportivului (CNP, serie și număr carte de identitate/ pașaport), iii) contact sportiv (adresă, telefon), iv) identificarea (după caz) părintelui/ tutorelui legal (nume, prenume), v) contact părinte/ tutore legal (nume, prenume), vi) identificatori on-line sportiv (adresă de e-mail, user), vii) informații privind sănătatea sportivului, viii) fotografii sau înregistrări video.

- f. **Principiul libertății de exprimare și gândire.** Clubul este un spațiu lipsit de ingerințe, presiuni și constrângeri politice, religioase și de putere economică, exceptând cele de natură științifică, legală și etică.

Membrii comunității sportive din Club sunt protejați față de manipulări, persecuții, cenzură, în condițiile respectării regulamentelor FR baschet și normelor de conduită sportivă.

Orice membru al comunității sportive trebuie să respecte libertățile celorlalți, pe baza respectului pentru diferențe.

Credințele religioase, atașamentele politice, alte tipuri de credințe, nu pot fi impuse altora, prin abuz de putere și autoritate.

Nimeni nu are dreptul să manipuleze, doctrineze și educe dogmatic în timpul perioadei de desfășurare a competiției sportive la care participă, și prin aceasta, să încalce drepturile participanților la activitatea sportivă, la obiectivitate, cunoaștere și formare profesională adecvată.

Art. 6. Abaterea de la regulile și principiile enunțate în prezentul acord, în perioada desfășurării competițiilor organizate sub egida FR Baschet (în spațiul de cazare, pe drum înspre și dinspre locul de desfășurare a competiției, în spațiul de desfășurare a competiției, etc.) atrage după sine sancționarea persoanei(lor) care a(u) efectuat abaterea.

Art. 7. Abaterile sunt sancționate în conformitate cu Regulamentul de Disciplină al FR Baschet, regulamentele emise de organizatorii competițiilor naționale/ internaționale.

Art. 8. În cazul în care abaterea s-a săvârșit de către sportiv, sancțiunile aplicate sportivului, de către Comisia Tehnică a competiției, cu acordul Comisiei Centrale de Disciplină și Etică Sportivă sunt, în ordinea enumerării lor și în funcție de gravitatea faptei, următoarele:

- a. Mustrare verbală din partea antrenorului și anunțarea părintelui/ tutorelui legal.
- b. Mustrare verbală din partea arbitrilor prezent la meci.
- c. Mustrare scrisă cu explicarea gravității faptei comise.
- d. Suspendarea dreptului de participare la următorul meci.
- e. Suspendarea dreptului de participare la următoarele 3 meciuri de la momentul deciziei comisiei.
- f. Încetarea participării sportivului la competiție și trimiterea lui acasă, cu informarea părintelui, indiferent că acesta a împlinit vârsta majoratului.
În cazul unui copil minor, părintele este informat despre gravitatea faptei comise și este obligat să depună toate diligențele pentru a lua copilul de la locația în care este cazat.
- g. Excluderea din competiție și transmiterea cazului către Comisia de Disciplină și Etică Sportivă, spre analiză și soluționare.

Art. 9. În cazul în care abaterea s-a săvârșit de către părinte/ tutore legal, în spațiile destinate desfășurării activităților sportive, Comisia Tehnică a competiției aplică sancțiunile din Regulamentul de Disciplină publicat pe pagina FR Baschet la data desfășurării etapei (jocului sau turneului).

Acordul părintelui/ tutorelui legal de participare a copilului la competiția sportivă

Perioada deplasării: de la - _____ până la _____

Destinația: _____.

Numele și prenumele antrenorilor (însoțitori):

Numele și prenumele sportivului: _____

Numele și prenumele părintelui/ tutorelui legal: _____

Data, locul și ora plecării: _____

Data, locul și ora sosirii: _____

Declar, pe propria răspundere, că în bagajul copilului există **echipamentul specific** (îmbrăcăminte /încălțăminte) și cel de joc oficial pentru prezentarea la competiție în conformitate cu prevederile **regulamentelor specifice competiționale ale FR Baschet**.

În cazul în care copilul are un regim medical permanent sau temporar, inclusiv regim alimentar, vă rugăm să menționați:

Sunt de acord ca, în cazul unei urgențe medicale, antrenorul (însoțitorul) să mă înștiințeze imediat și să ia legătura cu o unitate medicală specializată, să acționeze în numele meu și să obțină tratamentul medical al copilului. Mă oblig ca în cazul administrării unui tratament medical contra cost să plătesc suma aferentă, după întoarcerea din competiție.

Accept ca organizatorul, să solicite copilului meu ca pe toată perioada deplasării să respecte regulile și principiile enunțate în acest Acord, să aibă un comportament civilizat și responsabil, să nu dețină/ consume produse alcoolice, tutun sau droguri, să respecte programul stabilit, să nu pună în pericol propria persoană sau un alt membru al clubului.

Sunt de acord ca în cazul în care copilul meu comite o faptă gravă sau încalcă regulile și principiile enunțate în acest Acord, să fiu informat atât despre fapta comisă cât și despre măsurile pe care clubul decide să le ia. Atunci când apar pagube sunt de acord să achit daunele rezultate ca urmare a comportamentului copilului.

Îmi asum răspunderea cu privire la modul de folosire și siguranța echipamentelor electronice, cardurilor, bijuteriilor, ceas, sume de bani, dacă propriul copil nu le încredințează antrenorului (însoțitorului).

Accept că organizatorul, poate modifica aspecte legate de transport, cazare și alte servicii în funcție de schimbările obiective survenite. Înțeleg că voi fi informat asupra acestor modificări.

Sunt de acord că clubul/organizatorul, nu pot fi responsabili pentru acțiunile operatorilor de transport sau turism care își oferă serviciile pentru deplasarea la competiții.

În caz de urgență, pot fi contactat la următoarele numere de telefon: _____

Declar că împreună cu copilul am luat la cunoștință regulile și principiile enunțate în prezentul Acord, mi-am instruit copilul cu privire la: regulile de conduită și siguranță în mijloace de transport și în unitățile de cazare și servirea a mesei, pe terenuri, regulile de igienă, modalitățile de folosire a aparaturii electronice și electrocasnice din incinta spațiilor de cazare și de pericolele la care se expune prin folosirea neadecvată a surselor de apă, electricitate, canalizare și a obiectelor contondente și ascuțite.

Sunt de acord ca propriul meu copil să participe în această competiție și, în situația nerespectării regulamentului, acceptăm sancțiunile impuse de prezentul Acord.

Am luat la cunoștință și îmi exprim acordul sub semnătură,

Data: _____

Nume și Prenume părinte/ tutore legal

Semnătură

Nume și Prenume copil

Semnătură

(nu este obligatoriu în cazul unui sportiv minor)
